朝鮮日報 朝刊
編輯兼發行人 方應謨
株式會社朝鮮日報社

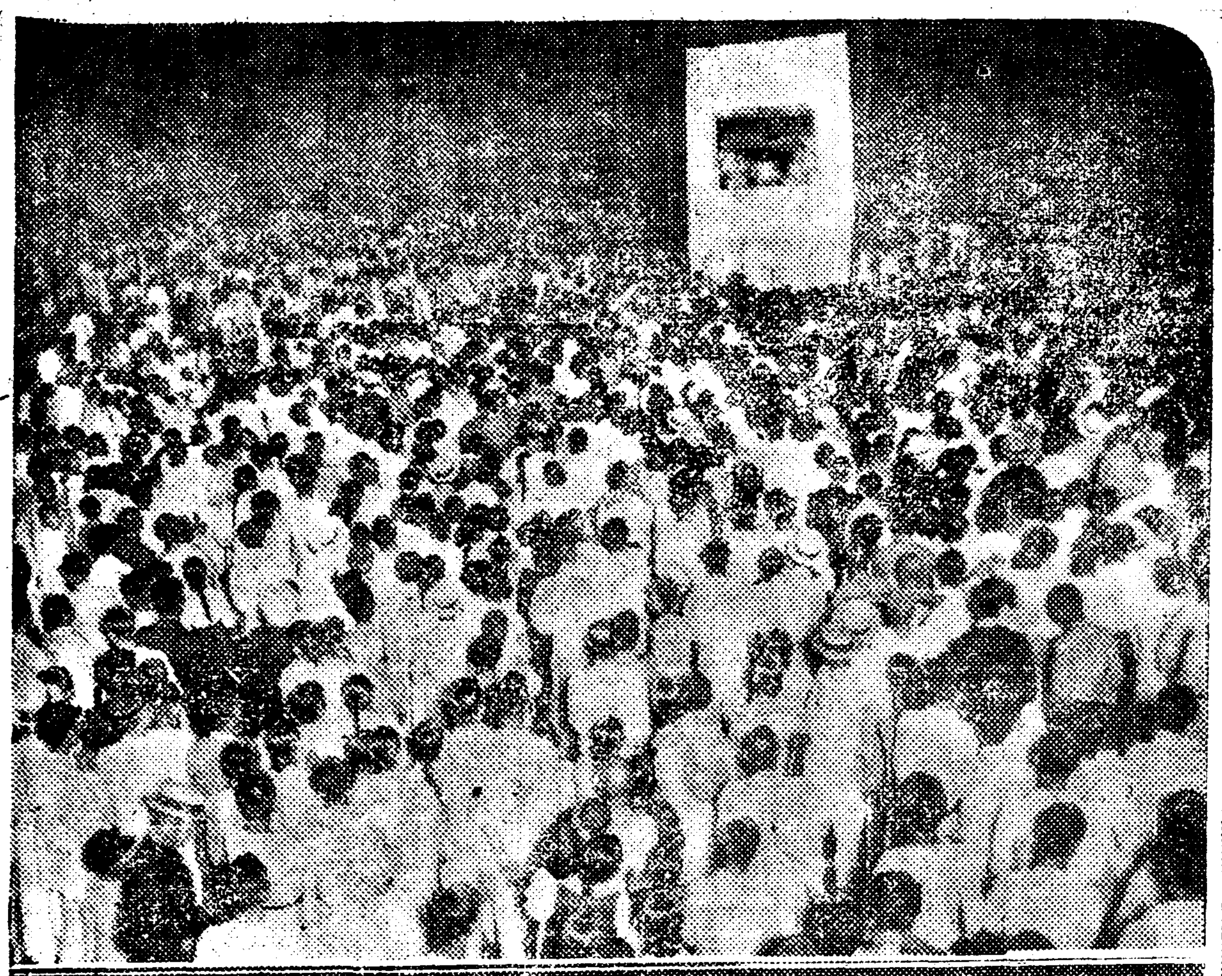
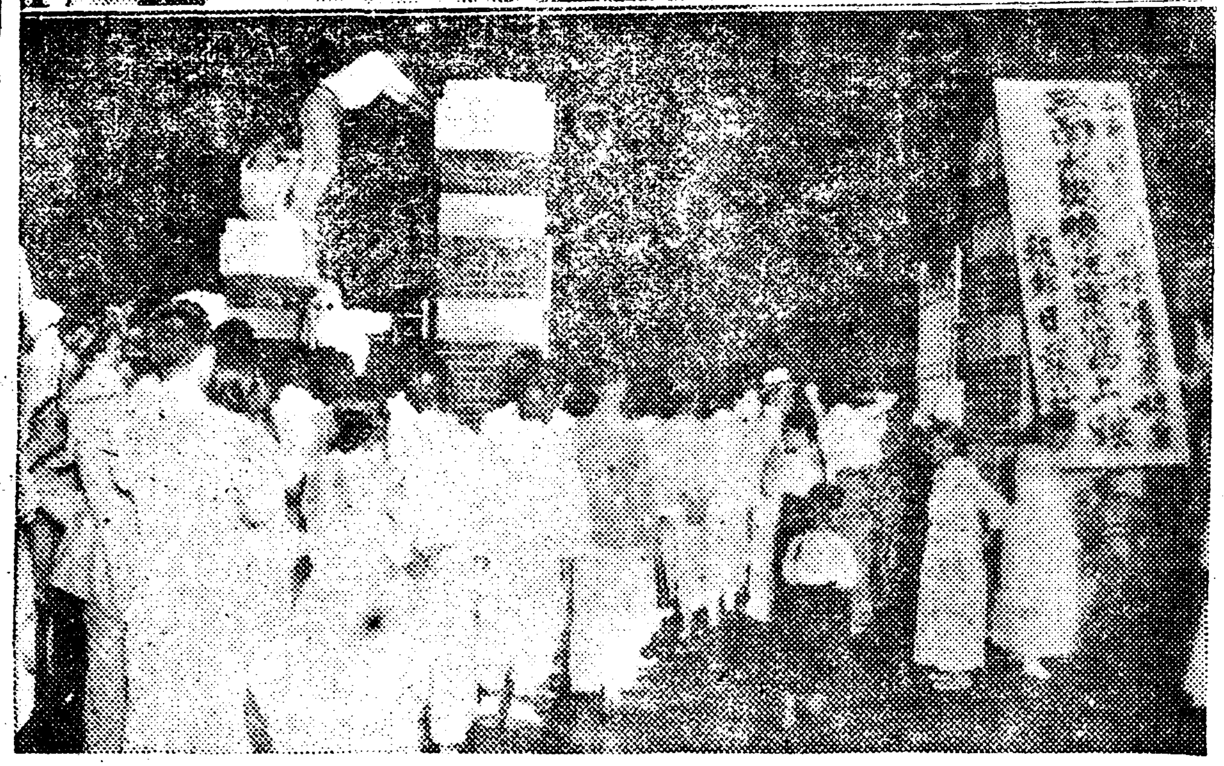
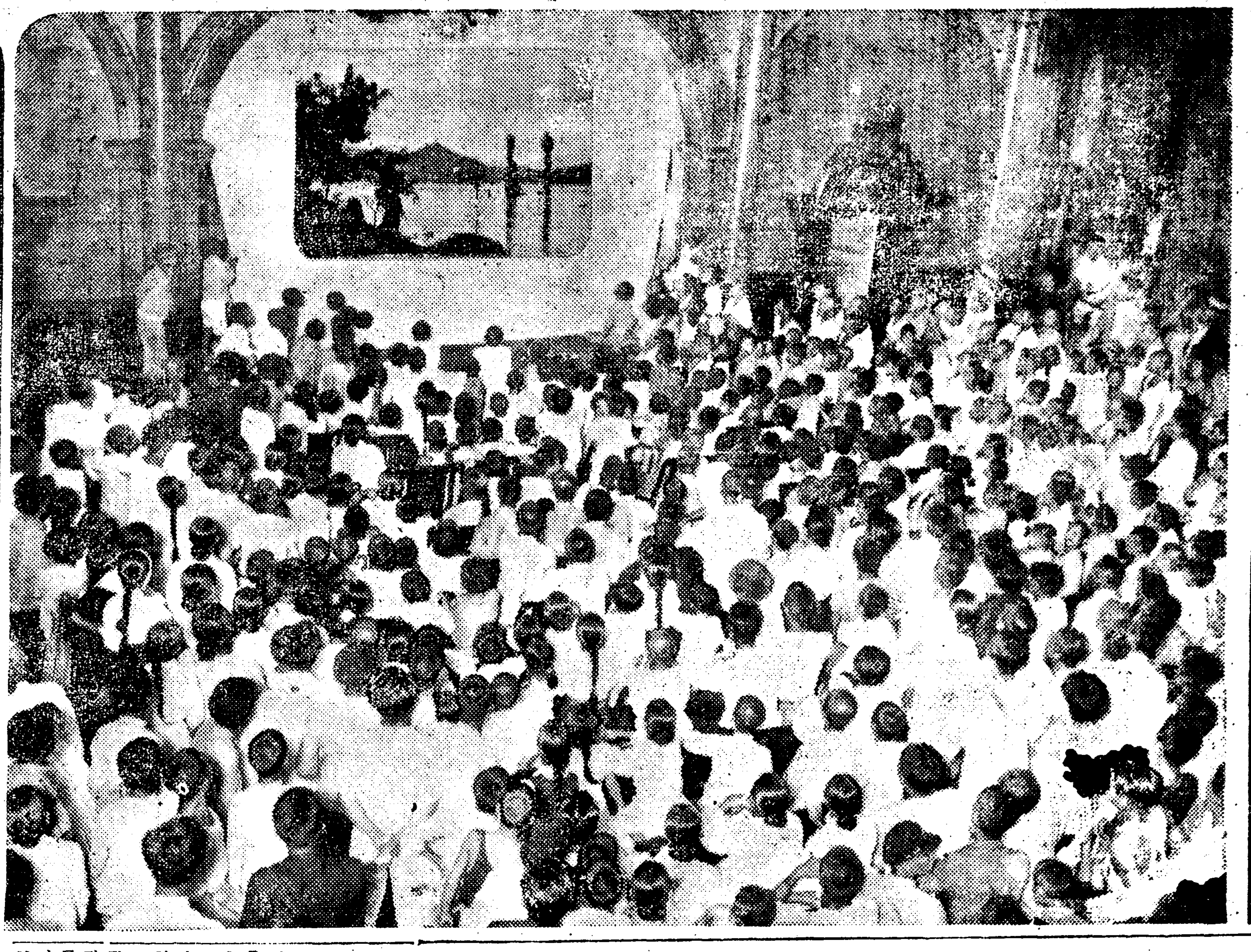

受難同胞情狀을 銀幕面에찻고저

會場으로會場으로!! 無慮三萬名動員

基靑、校洞、於義洞、社稷、四處 感激할同情의白潮

수마(水魔)가광란(狂亂)하는 삼남에는 삼십만의 리재민이성내자연의 독아(毒牙)아페 아모방위업시 버리워저잇다 그들은 망망한 탁랑(濁浪)속에 일조의혈로(血路)를 차저 두겹세겹에워싸는 사선(死線)을 이려저리피해왓스나 그뒤에 또다시 닥처오는 기갈과 악역의위협은 너무나 냉혹하다

지금지우의문귀에서 방황하는 삼십만리재민의 일각도안심이아니되는 그안위는 실로재지밧게사는 수천만동포의 가슴을바낫업시조리고 애태우는일이다 본사는 지금까지기사에 사진에 잇는 힘을다하야 초조해하는 만천하동포에게재지의 소식을일각이라도 속히전하기에 힘써왓스나 이제백퍼ー센트의 보도임무를 다하기위하야 본사촬영반(撮影班)을 재지에급파하야 완연히아수라(阿修羅)지옥가튼 참담을 극한재해상을 산대로『카메라』에 너허가지고도라오게햇다 석간과 호외에 본사촬영반이 가지고온 이수해실황영화공개의 소식이 한번전하자 예고한시간이되기도전에 제일회장인 중앙긔독청년회관의내외에는 몰려드는 군중으로장내를 극하엿고 제이회장인교동공보(校洞公普)교정은 사오천군중이됨은 운동장을 채우고도오히려 교동큰길에까지 넘치어서 부근은완전히 교통두절상태를이루엇다

또한 제삼회장인 어의동공보(於義洞公普)교정과 제사회장인 사직공원(社稷公園)내외도 몰려드는 사람홍절에 여지업시파뭇처 네곳합하야 무려오만명의 동원을보게되엿다 이로써만천하형제의 지성과 동족애에넘치는 우수사려가얼마나애닯게운명의 망야에저주바든 리재동포의 머리우에달려고잇는가를 족히미루어살필주가잇섯다

피해가 만타 경찰과 소방대의 활동으로 인축의피해는 업스나 류실가옥은다수하다

畫面에現再된慘狀 觀衆도肅然含淚

場面、場面에嘆聲! 또嘆聲!

本社撮影水亂映畫會

제일회장인 청년회관에 모힌관중은 일천오백명이라는 공전의 초만원

그리고도 문전에는 드러가지못하야한을먹음고 모혀선사람이 엉크려호터지지안는다

교동공립보통학교와어의동공립보통학교 교정에 모힌군중은 각각두려팔천명, 담장우헤까지 구경군이 느러서는 성황 이엿다

최종의회장인 사직공원에는 청년회관과 교동공보에서 구경할기회를노친 군중까지 쓰러가서 그넓은공원의구석구석을 남김업시 흰옷으로채워서 일만명을멀리너머섯다

사진은 부득이한사정으로 예정보다늣게 제일회장 청년회관에서아홉시 이십분부터야 상영케되엿다 그때까지 침을삼키고 고대하든 관중의 시선은긴급한 리재동포의 참경을차저전개되는『스크린』우헤초조하게몰린다

『스크린』을찟고넘처나올듯이날뛰는미친홍수탁결ー수만생령을 삼키고깨물든거문이빨을그대로들추어내노코사납게용소슴치는그물결을보라보고는 군중속에는 이곳저곳에서비명 절규 소리가 지들려왓다 낙동강역(洛東江驛)의집중만 물우헤깜박깜박 떠잇는 처참한모양이나자 관중속의 부녀들은 기절할듯한 비명을 일제히발하엿다 은막(銀幕)우헤재현되는 참화의실상은 실로 상상을 멀리초월하야 뭇사람의 예상을 전연무시하고 발호하는 자연의폭위는 영사면이 동할수록 더욱심각해간다

본사기를 선두에 노피걸고거친물결을헤치고건너오는본사구호반의자태가 나타나자 관중은 박수를보내여 환영의뜻을 표하여주엇다 밤열한시반 경 공전의대성황리에 경성시내에서 의상영은끗을마첫다

英陽의被害

【卄六日午後七時五十分 英陽支局特電】 십칠일부터 오든비가이십일일에 이르러서 교통이 끈치고 제방이터저서 농작물ー

黃波는排空하나 宛然沙漠의물飢饉

"生地獄"가튼災地慘景

【卄六日午後九時進永에서本社特派員吳在東發大邱經由着電】 (오륵마원)는이십륙일오전아홉시에 부산(釜山)을떠나 배를타고 간신히오후네시에야진영(進永)에다앗다 도중에서보이는것은 옥야천리도간곳이업고 봉만중첩(峯巒重疊)하는산들도영자(影子)조차볼수업고 다만 아즉도비를 가득실은 우울한하늘과 살긔가소용도는홍탕물들이마조다앗고 그사이간간히 산봉우리들이 물박그로머리를 내노은것박게는업서 천지가다만수묵색(水墨色)과 황토색의 두 빗갈박게업는듯하얏다

나를실은배는 긔맥히게도 산을넘어서 봉우리와 봉우리의 사이를 누벼(縫) 가며 덕산(德山)과진영(進永)의 산굴길을일엽편주로 저어깨첫다 (滄波)간곳마다 보면수묵색하날과 황토색의 두빗갈틈에 조금이라도 소슨곳은 한곳도빠짐업시주림에 지치고 황토물에몸을흠뻑 적신피난민들이 옹게옹게모여잇서 큰곳은일천 사오백명 적은곳은 수백명식모여 잇섯다 처음에는 몸이저어서 산봉오리의소순 면적이 만흔모로섯갓섬곳이 섬수잇섯스나 물이차츰놉허서 흙물바다의 면적이늘으매 산봉우리의 물밧그로 솟는면적은줄어저서 차츰밀도(密度)가 좁아서지금은세로다리하나마음대로 뻐들수업시 그야말로글자그대로의『밀집』을어서못하얏다 치위에부다기고 주림에피곤하며한번『놀래인피난민들은사람만보면 『먹이를다고』『살려다고』하야실로아귀도(餓鬼道)의무서운지옥을 가는듯하야 귀신에서소름이쭉쭉끼친다

그 위에다가 엉친데 덥친다는 세움으로 치위에 지치고주림에 복기여 극도로쇠약한 자가 과도히줍아지니까 전염병도가 위에발부친 면러이 즐률따라립아동과 부녀의 대부분은사람에게의지하야 안진것도 아니오누은것도 못되는 긔맥히는『포ー즈』를하고잇고 긔한과주엄이한껍에닥치매 례의와 염치가존재할이로되 그들의 조그만흑을 려놀물은 한방울도 업서수중의 사막을이루엇다

이동재민의 시급한 참경을보고자하나 눈에보이는것이 모다 물입혓스며 목물이라서 물을며 고해군(海軍)당국과 경찰은 애미처 해타 구조하지못하는 형편이며 물의 감수정도는 극도로완만(緩慢)하야 이물이 다빠지기는한달이 걸릴지 모르는것다

辯護士會에서 百圓金을義捐

本社에寄托災地로

삼남지방의 리재동포에 대하야 각방면 각계급으로부터 따뜻한동정이 속속집중되고 잇슴은누차보도한 바어니와 이십륙일에는경성조선인 변호사회(京城朝鮮人辯護士會)에서 현금 일백원을거집하야본사에 기탁하엿다 동회에서는 이후다시 계속활동을하야 제이차의 동정금을 모집하여 리재동포의 구제사업에 적극적으로협력하기를 결의하엿다

暴風雨警報

二十六日午後八時半 仁川觀測所發表 風雨警報 風이强하고 곳곳에 豪雨가잇스리라 低氣壓이 黃海中部에잇서 七百四十六미리로 東北東으로進行中이다 二十六日午後八時半 六미리를表하며 東北東으로 進行하는中이다

咀呪의水魔는退却? 各地漸次로減水中

今後는惡疾流行念慮

홍수, 류실, 리재, 피난, 등의소연하고 비참한 소식만이 전종하든곳에 이십륙일 아츰부터 경무국에 도착하는 각지의 정보는 대개 감수된다는것이엿다 진저리치든 장마비를 생각만하여도 소름이끼치는 홍수난리이에 한머리거치고 점차물이빠진다는것은 무엇보다 도깃거운 소식이다 그러나 이제우려되는것은 물이빠짐을 따라물에 잠겻든 가옥과 언덕등이 문허질곳이 만흘터임으로 위험하기 짝이업다 또물에잠겻든 곳에뜨거운 폭양이 쪼이게되면 물잠겻든 온갖오물이 썩으며 전염병이 류행할념려도 업지안어 재지에서는한층더 주의할바일것이다

安東서失踪된災民 四十八名은救助

下流、醴泉知保面에서

남조선의 홍수의피해는 작일각 심각화하여가고 잇는바 영호루(映湖樓)의 류실과한가지로 탁류에 휩쓸려 행방불명이된 경북안동(安東)의가교공사인부 일백삼십명 가운데서 사십팔명은하류인 례천군지보면(醴川郡知保面)에서구조된것이판명되엿스나 그남어지는 아직도그행방을알길이업다 이십륙일 오전십시현재의 경북도내의 피해는 다음과갓다

▲死者八十八名 負傷者四十八名 行方不明百十四名
▲家屋倒潰四千六百三十三戶 半潰七百六十戶 流失二千三百戶 浸水四萬二千三百八十三戶
▲畓流失九十町步 埋沒四十八町步 浸水四萬二千二百六十町步
▲田流失四十八町步 埋沒四十二町步 浸水二萬五千五百二十七町步

墺伊國境方面에 伊二個軍團出動

歐洲의不安漸益擴大

【電通羅馬二十六日發】 墺國動亂의報에 伊太利의『보른차노』『우듸네』兩兵營으로부터 戰時編成下에 完全武裝二個團이 墺太利와 伊太利의 國境方面으로向하야出動하엿다 其目的地에 對하여는 極秘에附함으로 輸送指揮官以外에는 出動하는 兵隊自身도 아지못한다

뭇솔리니伊首相 墺國獨立支持

【電通羅馬二十六日發】 뭇솔리니伊太利首相은 墺太利의副總理슈타ー르헴베르흐公에게 『伊太利는墺太利의獨立을 어데까지擁護한다』는旨의 激勵電報를 發하엿다

슈하이에르地方 反亂勃發

【電通維也納卄六日發】 슈타이엘마ー르크地方에 反亂이勃發되여 나치스의援助로 擴大되여 人心恟恟하다

各地內亂 擴大될模樣

【電通維也納二十六日發】 墺太利의 石炭産地로有名한레오벤, 소엔츠, 또나우잇츠, 스테이리아各地等地에도 內亂이이러나大部隊의軍隊와暴動團의衝突이 續發되여 事態는益益擴大될模樣이다

하임베르軍團에 武裝集合을命令

【電通維也納二十六日發】 墺太利政府는 二十六日午前十一時 라듸오放送으로써全國軍隊와 이어잇는하임베르軍團에向하야 戰時武裝下에最近支部로 即時集合하라고命令하얏다

린테렌氏自殺

【電通維也納二十六日發】 피스톨自殺을企圖한駐伊大使『린테렌』氏는 二十六日正午드듸여絶命되엿다

駐墺獨公使 伯林에撤歸

【電通維也納卄六日發】 墺國駐剳獨逸公使『크루ー드、소ー드』博士는二十六日本國政府의命令에依하야 墺國을撤退하야 伯林에向하야出發하얏다

오!반가운太陽! 全北交通漸復舊

二十五日부터減水

【全州】 지난십팔일부터하로바가티 퍼붓든폭우는 이십오일오전까지 개일줄을 모르고쏘다지더니 동일오후 부터야비가개이면서 팔구일동안 못보든태양구경을하게되엿다 집안에는 습기와 곰팡냄새가 가득하야금후일반시민의 건강을 우려하야도위생과에서는 벌서부터 전염병예방을 강구중이며 일부시내우물이 금번장마에 탁수(濁水)로 화하여젓슴으로 전주읍에서는 당분간 시민보건을목적하고 거리거리에 수도공용을 설치하야 무료로 공급케하리라는데 팔구일간장마에 시달린전북일대는 지난 이십오일부터각방면교통이 열리엿스며 경전북부선도 지장업시 개통중이다

三南水害映畫映寫光景

(上右) 青年會館에서映寫하는光景
(上左) 校洞公普校庭의觀衆
(下左) 同校門前의混雜

社說

罹災者救濟의 根本策

一

旱災가아니면 水災로 近來每年에잇서서 水災는 그다지稀貴한일이아니다만은 今番과가튼큰水災는 別로업섯다。勿論乙丑과甲辰의水災 戊辰의北部水災가 다크지안흔것이아니로되 今番水災와는 全然比較가되지못한다。보아라 方今洛東江、榮山江、錦江의流域一帶即三南의大部分은 怒濤狂浪의慘憺한狀況에노히어잇지안흔가。그로因하야 家屋과家具를잃은者 이 몃치나되며 田畓을잃은者 이 몃치나되며 農作物을잃은者 이 몃치나되며 또乃至生命을잃은者 이 몃치나되랴。아즉까지 地方의交通이杜絶되고 調査의손이미치지못하야 被害의正確한數字를알수업스나 被害의範圍가 廣大하고 被害의程度가 甚한것만은 事實이다。實로우리의推想과 갓다면 적어도五千萬圓以上 一億圓에達하지안흘까한다。그러나 아즉까지도 비는끄칠줄을모르고 連日의豪雨는 繼續하고잇다。이와가티 비가끄치지안허서는 水中에서彷徨하는 罹災同胞의身世도 념려되려니와 被害額의 增加도 關心하지안흘수업는일이다。

二

今番의水災가 한番報導되자 한아운 精誠과 뜨거운同情이 全朝鮮을뒤덥허 그救濟를爲한 現金과物品의義捐이 쏘다저이르럿스니 今日까지本報로寄托한것만도 現金이 四千圓에가깝고 物品이萬餘點을넘는다。勿論이로써罹災同胞를救濟키에는九牛一毛의느낌이잇스나 그被害의許多한報道를딸아 더一層一般社會의誠意와 同情이함께傾注될것을미더서疑心치안는다。그러나目下의罹災同胞들에게對하야당장 한벌의옷과 한그릇의밥을줌으로써 곳그들의生活을救濟하는것은 決코아니다。그들은이미家屋을잃고 家具를잃고 田畓과農作物等의모든것을 다잃어버린터로 今後그들의生活은 그들自身으로서到底히支撑하야나갈길이업다。本來朝鮮人의義捐이란 어느程度까지 當面의急을 救하는데 끄칠것이아닌가。이처럼크나큰問題를 一二個人의 特志나喜捨로써 解決할수는 업슬것이아닌가。여기對하야는 모름즉이 總督府當局으로부터 어떠한 對策을세워주지안흐면 안될것이다。萬一그러치안흐면 몃十萬의罹災同胞는 溝壑에구르는것을 免키어렵다。

三

지난番東京震災以後 政府當局에서는 여러가지의法案을맨들어 各罹災者의 生活確立을爲하야 努力하얏섯는바 그것은 人民의生活을責任진政府로서 當然하지안흐면못할일이다。今番의 朝鮮水災는 그大規模인 罹災라는點에잇서서 東京震災나거의다름이 업는것이라 罹災者의 生活再建을爲하야 各種의救濟辦法을講究치안흐면 안된다는것도無理한 말만이아니다。지금總督府에서는 社會課를中心삼아 民間側으로부터 그當面救濟策에汲汲하고잇다。그誠意를가지고 根本對策講究로나아가기를企待한다。勿論지금總督府에서는 豫算의獨自性을가지고 또財源의餘裕도업는터이지만 萬難을排除하고 罹災者의 徹底한救濟를도모하여야한다。一般世間…

나치스의脅威增大

墺國內의『나치스』 執拗한抗爭繼續

伊太利의緊張한待機姿勢

歐洲의暗雲이에擴大

墺國나치스의叛亂

歐洲의暗雲더욱擴大

一

歐洲政局의 바로메터와가튼 微妙한 存在가되여잇는 墺國은 드되여이번에 나치스의强行叛亂을 하게되엿다。…

【伯林二十五日發聯合】 레로手段을 行하야 墺國政局은 二十五日 드되여 나치스黨員蜂起에 依하야 …

【維也納二十六日發聯合】 墺國政局은 …

뮨헨나치스本部緊張

武裝隊出動準備

機關銃準備코待機中

【뮨헨二十六日發聯合】 維也納에잇서서 나치스叛亂에뮨헨나치스本部는 俄然緊張을極하야 墺太利나치스 武裝隊三千名은 모다機關銃의 카버를벗기고命令一下直時 國境으로出動할氣勢를보이고잇다

墺나치스反亂 用意周到하게決行

【維也納二十五日發聯合】 疾風과갓치 墺國全土를 擾亂의渦中으로 誘入한나치스의叛亂은 오래동안周密한計劃에基하야 二十五日午前十一時半에決行한것이다 나치스黨員百五十名은 二十五日朝來警官의正服을입고 維也納市中의運動俱樂部에 集合하야午前十一時半閣議開會中인 首相官邸를襲擊하고 따이 칼빈스키兩相을逮捕하엿다 돌푸스首相은이미監禁…되여잇는바 파이保安相이叛徒에게 못들녀別室로끌녀가슬때 돌푸스首相은 咽喉部에彈丸을마저 瀕死의重傷을입엇다 叛徒의 一隊八名은 放送局을襲擊하고準備하엿든 草稿를손에들고 돌푸스는辭職하고羅馬駐箚大使 친트렌氏가政權을握하엿다고放送하는一方 聯邦政府는緊急閣議를開하고 叛徒에依하야首相官邸에監禁되엿다 돌푸…

首相暗殺犯逮捕 別室에隔離收容

【維也納二十六日發聯合】 二十五日墺太利首相官邸를襲擊한 나치스黨員은 全部逮捕되엿는대其中首相暗殺犯人으로 指目되는三名은 二十六日에이르러 다른나치스黨員과 隔離되여別室에收容되엿다

歐洲危機에直面 新事態發生으로 外務當局注目

【東京電話聯合】 墺地利의나치스暴動에關하야 外務當局에는 何等의公電이업는데 墺國은 今年二月同國內에 勃發한社會民主黨과 官憲과의衝突에依한 大擾亂以來恒常不安狀態를 繼續하는一方同國內의나치스는 漸次勢力을回復하여왓다 又墺地利의內政干涉으로부터獨伊兩國外交關係는 頗大化하야 나치스의쿠데타에依하야 언제擾亂을 일으킬지몰른다는情勢에잇섯다 特히 墺國의動向은獨伊關係뿐만아니라 全面的으로 歐洲政局에 波及될바 자못重大하야 크게 注目하는 中이엿다 그런데 最近 墺國問題를圍繞하고 緊張한獨伊兩國關係는히트러 뭇솔리니兩首相의歷史的會見이 行하야墺國問題로或種의 諒解가成立한듯이보이며 其後다시 뭇솔리니首相은今回나치스擾亂에 逝去한 돌푸스墺首相과도 會見을要請하야情勢는 多少緩和되는듯이보이더니 今回突然墺國內의 나치스暴動에 依하야獨伊墺三國의關係는今後 如何한發展을볼는지다시 이것이歐洲의政局에 如何히飛火할가는 詳細報告를보지안하연 豫想키어렵다 그러나이로因하야 歐洲均衡을깨트러고危機를招來치안흐리라고는斷言키어려워注意를하고잇다

叛徒는死刑 警視總監宣言

【維也納二十六日發聯合】 維也納警視總監은 二十六日朝今後叛徒는 모도死刑에處하겟다고 宣言하엿다 그리고二十六日消燈令을 下하고 午後八時부터飮食店의閉店을命하엿다

슈슈닉新宰相 「카톨릭」正統派

【維也納二十六日發聯合】 兇彈에넘어진 돌푸스宰相의뒤를이어 墺國宰相의地位에就한 슈슈닉博士는當年三十九歲인가 톨리敎徒로서 革新社會黨에屬하야 일즉히大宰相 사이뻴博士의片腕으로 活躍하엿다。「一九三二年푸랜스內閣에는 法相이엿섯고、돌푸스內閣에留任하야現在에이르럿는데 宰相은熱心한王黨派이다

不外하다는見解에서 新大統領은 斷然叛徒를 排擊하고 夜十二時 叛徒를 排擊하기로되엿다 따이保安相은 首相官邸로부터 解任에는 由하야 돌푸스首相을大統領에게 보내여 推薦하라고要請하엿다그러나 叛徒와 交渉을開하기로决定하엿다 그러나 슈슈닉文相에게時局收拾의全權을附與하엿다 그러나聯邦政府는 叛徒의安全을許하고 叛徒도 칼빈스키兩相을釋放하게되엿다

二

돌푸스政權은 今年二月社民黨에大彈壓을加하기까지는 나치스에對立하는勢力으로써 社會民主黨의巨大한勢力이다。

政治問題를除去하면 海軍會議는成功 ◇倫敦消息通의見解

【倫敦發二十五日發】 日本外務省이 二十五日海軍會議에 政治問題를 除去하면 海軍會議는 成功할것이라고 公表하엿다 …

妥協은되엿스나 首相은逝去

米埠頭大罷業 全然終結

歐米派勢力回復次 顧維鈞猛烈活躍

青島에서宋、王等과會見

【電通上海二十六日發】 顧維鈞氏는 二十五日上海로부터青島에到着하야 宋子文、王正廷諸氏의歐米派와 南京政府의外交方針에關하야 重要意見交換을하고잇는데 中國側의情報에依하면 顧維鈞氏는 蔣介石、汪精衛、黃郛氏等의三巨頭의親日政策을不肯하야 適當한機會에 國民政府의外交方針을轉換식혀 親日政策을放棄하고歐米派의諸勢力을回復하라는것이라고한다

돌푸스의 自業自得 나치스의 强敵社會民主黨을 破壞한 돌푸스! 나치스의칼끗치 自己게로 向할줄을 왜 몰낫나?

루大統領 오아후島向發

【히로하와이發二十五日】 루大統領은 …

루大統領과孫科氏 會見實現乎

岡田總領事도參加意見

【電通南京二十五日發】 目下當地에 滯在中인南京政府立法院長孫科氏는 루米大統領과會見與否에關하여는 沈默을직히고잇는데 消息通은會見할것으로보고잇다。그라고로올롤는既在日本總領事 岡田兼一氏는米國記者에게 如左히말하엿다 予는루大統領과 孫科氏와의 會談에欣然參加하야 太平洋問題에關하야 開陳엇는意見交換을하고십다고 생각하는데外務省에서 그權限을밧지못하엿다

最初의政務官會議

【東京電話聯合】 現內閣最初의政務官會議는 二十五日正午

米國陸軍機 西伯利亞訪問을否定

米國陸軍省聲明

【華盛頓二十六日發聯合】 陸軍省은 爆擊機飛行隊의西比利亞訪問說을否定하야如左히聲明하엿다 目下아라스카訪問中의陸軍爆擊機十臺는豫定대로 아라스카에서華盛頓으로歸還한다 아라스카에서다시西比利亞에飛行을繼續한다는風說은 全然事實無根하다

夕刊後의市況 廿六日

東京短期 東新

大阪短期 大新

橫濱生糸後引

各地期米後止

陸軍定期大異動

【東京電話聯合】 陸軍大異動은八月一日發表할터인데 暑休中임으로 親補式은行치안코軍事參議官朝鮮台灣兩軍司令官師團長의親補는 陸軍省을 經由하야各各傳達할터이다

朝鮮史上의水亂

國初爾來의此天變(百濟時代) (三)

申鼎言

國民逃走로傷心

百濟는 所謂十濟의 後身으로써 最初建國도 崎嶇하얏거니와 다시 南下하야 馬韓의東北地百里를 借得하게되것은오즉 慰禮城의 狹隘으로 容足不能한것이 原因된것뿐아니라 始祖溫祚王十三年春二月에老嫗가 男子로 化變하고 五虎가 入城하야 橫行하는 變故가잇자 突然 王母ー薨去하는等 許多不祥事에 對한 感情不安이 遷都의 또한 原因이되엿다할것이다 무릇 百濟는 始祖溫祚王으로부터 末年

義慈王까지 凡三十一王의 遺聞 歷年 六百七十八年間에 怪異한 天變地災가 거의 不絶하얏스나 時히 水亂의 一例로만볼진대 이것은 溫祚王時부터 始作되여 맛츰내 百濟水亂은 百濟建國과 紀元을갓치하얏다는것이엿다

卽 溫祚王三十七年春三月에 鷄卵과가튼 雨雹이 쏘다저 飛禽走獸까지 罹災가잇섯고 죽엄이 업는 罹災가잇섯고 夏四月부터는 旱魃이 大作하야 草木이 枯死하고 水亂이 洞湧하는 怪異한 災變이 繼續하다가 六月에 니르러는 大雨가始

作되어 一大水亂이 襲來하얏다 그리하야 그被害는 形言키 困難하얏는바 더욱히漢水東北部落의 被害가 莫大하야饑饉으로 걸려죽은 罹災民은 畢竟 一千餘戶에 나르럿고 떼하그沿岸一帶는人跡이 살아진 荒凉한廢墟가되엿다 아!이損失、저損失할지라도 國家로서 多數國民을失하고國土가無用化하는것만큼莫大한 損失이 또한 어데잇스랴?當時百濟는 이怪異한水亂으로 建國大事에 果然 好事多魔의 長歎이 不無하얏스나 그래도 前途에 將次六百

餘年의 國運이넘엇는지라 그建國大事에 크게 그르침은업섯든것이다

『人相食』이是何言

다음에는 己婁王四十年六月仇首王八年五月、同九年六月古爾王六年五月、三斤王十九年六月、武寧王二十一年五月、惠王十三年七月、三斤王十九年六月、武寧王二十一年五月等 以上七王時代의 水亂은百濟史上에 有數한 水亂이엇다 그런데그水亂前에는激變가怪異한것도 만하얏스며 또는그情狀이 言語道斷의 悲慘도不一하얏다。卽己婁王 夏四月에 鸛鶴이 都城門樓에 作巢하야 보는사람으로하야금 怪異하다는六月에不禁케하얏든바六月에 니르러畢竟 그怪異한 水亂이 爆發하야 漢江水가 汎濫하고 人家가 漂流하는等 慘境에 일으럿스니 그畢竟 慘狀은 實로 말할수업는 참담한慘狀이엇다

의 純光에 努力하얏스나 災民의 安頓은 그대지 容易치못하얏다 그리고 仇首王時에니르러는 山岳의 崩壞가 凡四十餘所에 니르럿스니 當時雨勢가 얼마나 宏大하얏는지 期는 幾個日에 不過하얏스나 雨勢가 얼마나 宏大하얏든지 그水亂이 고 武寧王當時에는 水神의 惡戲인지 不拘하고 水神의 惡戲는 오히려 不足하얏든지 뒤이처 蝗虫害가 또한 거듭하야 水亂남어지의 如干 穀物까지 아주 餘蕩을 끈케한바로써 國境을 逃亡하야 新羅에 歸屬한者가 凡九百餘戶에 이르럿다

以上諸情狀이 어찌 有心者의 有心淚를 禁할수잇스랴만은 特히 比流王當時의 惨狀은 實로 心寒骨痛이라아니치못할것이다。即 比流王二十八年에는 水旱災가 아울러 至毒하얏든바 夏

旱災에 주리고 水災에주린災民은 畢竟『人相食』이라하는 一大悲劇을 演出하얏스니 이것은 人間의 罪惡이라할가?惡魔의 劇이라할가?그善惡을 얼는 말하기가어려울것이다。

災難多大한百濟

그런데 百濟當時의 水亂은 各處에 넘나든것이 非一非再이엇스나 特히 水神의 惡戲가 자젓고 同時에 그被害가 莫大하얏든것은 至今 漢江沿岸이엇다 돌이켜 생각하건대 지난 乙丑年大水災로말미암아 二村洞一帶가 全滅이 되것은 當時의 水亂關係뿐이 아니오 千有餘年前來로부터 傳來하는 傳統的水亂의 餘禍가 아니엿든가? 今昔의 聯想이 잇게 된다 何如間 百濟의 六百餘年間은 水旱이 中心된 其他의 天變地災가 歲歲年年으로 相連하엿든것만은 記憶할만한 不幸이엇다(此項完)

今秋의軍縮會議를 外交手段으로補强

外相、米佛大使와協議

【東京電話聯合】 明年度의海軍會議에臨할日本政府의態度에關하야는 海軍外務兩省에서折衝中인데 十月頃에는商議에서方針을 決定하야 日本政府는 正式決定을보게될것이다 日本政府는 政府의決議에依하야英米兩國을리드하야 主張貫徹을期할터인데 事前에外交手段에依하야日本의根本方針을參加各國及必要한境遇에는 其他國家에 認識식힐 必要가잇슴으로 廣田外相은 齋藤駐米、佐藤駐佛兩大使와 駐滿大使新의參事官을順次로 召還하야다시 一九三五年에對處할根本國策을 說明하는同時에 軍縮會議에臨할日

本方針을作成하야 日本政府의軍縮案의成立을따라 廣田外相은三者協議를開催하기로하엿다 이리하야海軍會議는畢竟十月初旬頃에될듯하야 各其歸任後機會잇는대로 豫備會議의 解釋을엇기에努力할려도十月初旬頃부터倫敦豫備會商의進行에이르러日本外交官의活躍이期待된다

淋疾 에네오치링

朝鮮到處藥店에잇슴

武藤、宇佐美兩博士의推獎

이와가튼 偉効를 殊揮하고잇는 治淋藥ネオヂリン에對하야 武藤、宇佐美兩醫學博士가 特히推奬할뿐아니라、만흔 臨床的比較實驗의 結果急性慢性淋疾에 絕對로副作用이업는 唯一의 理想的新藥이라고 擧世一致로 感謝하여마지안는터입니다。

ネオヂリン効用 急性及慢性淋疾、消渴、尿道炎、膀胱加答兒、攝護腺炎、睾丸炎、마두놀氏腺炎、腎臟炎、其他이淋毒에依하야일어나는諸併發症

服量用法 一回一個式 一日三回 內服(食後一時間) 膠匣(알맹이)그대로服用하되重症의時는增量하드래도조금도無害

藥價 特製 二圓 三圓 五圓 十圓 德用 二十圓 並製 一圓 二圓 三圓 五圓 十圓

發賣元 株式會社 山本同生堂製藥所 兵庫縣美囊郡細川 振替口座 大阪三九三〇一番 東京五一〇五六番 福岡一四一〇〇番

朝鮮總代理店 京城本町四丁目一二六 木村藥房 電話本局 三一七 七一九二 三〇五 振替京城四五七

NEOJIRIN 네오지링

淋疾은 여름철에甚하다

그原因을無視하고放任하면 뜻하지아니한 禍를일으킴

昨日과가티 무더운날세에는 身體의新陳代謝가非常히旺하게됨을딸아淋疾患者의 淋尿排泄도頻繁하여짐으로 藥劑其他의療法을擇用함에잇서도 普通時보다 特別한注意를要케되는바從來治療藥으로서 一般에認定되어잇는白檀油발산等의 樹脂製劑로말하면刺戟性이强한까닭에 胃腸障害와腎臟障害等여러가지副作用을일으키어持續服用할수업섯스나 今般山本同生堂製藥所研究部에서 金澤醫科大學敎授 藥學士戶文雄氏와 함께多年間心血을 傾注한 研究의 結果強作用을 除去하며 强力의 殺菌作用에依하야 尿道中의淋菌을 死滅시키어尿와함께排泄하여疼痛、瘙痒의感을減退하고膿汁과가튼것도排泄時마다 漸次稀薄케되며 炎症도除去케되며 消化器系及腎臟等에 對한刺戟的症狀도업고 慢性淋疾이나 膀胱加答兒睾丸炎其他의 續發症을發하는者에對하야도 斷然偉効잇는理想的藥劑構成에 成功케되엿스니 淋疾患者는 一刻을서슴을것업시이 ネオヂリン에依하야 明朗한삶의 眞味를맛보라

체중·속병엔 새로발명한 갱오ㅡ

효력최극상최특등、최근에전세
게에유명한후에꿰에제도만히
드렷고、세계적대신발명한약제
도전보담만히더느엇답니다

이세상에 만병이라충하는 만큼 병이 만흔중 누구나 대개걸녀가지고 낫지못하야 무한한곤난과 고통을 밧고잇는것은 제일에 체중이다。이병은 걸니기는 쉬우나낫기는 대단히 어렵다 남녀노소업시 다ㅡ체중이라는 병을 한번식 알어보나 이에대하야는 누구나 다ㅡ예사로안다。중하게 생각지안코 등한하게하는 사람이만타 그러나 그것은 대단히 잘못생각하는것이다。만병이 다ㅡ체중에서 생긴다고 단정하여도 될만큼 우리의 신체중심은 위장에 잇다。위장이건강한 사람은 신체가건강하야 자연히 정신도 건강하다 그러나 위장이약한 사람은 따라서 신체도약하며 또정신도 약하다 신체가불건강하면만사가 다ㅡ안된다。위장이 건강하든분도우연히일조에 약하야저서 음식을 먹지못하고 먹어도맛이업고 한수가각만 먹어도 잘체하고 만이못먹고 배가압푸고 설사하고 가슴이아푸고 오목가승이 쓰리고 아푸고 명치가 매달니고 내리지안코배를 눌너도 아푸고 무슨 뭉치가왓다 갓다하고 처밀고 가슴이 운녕울녕하고 숨이차고 신물이올나오고 식곤중이나고 수족이차고 기운이업고 방구가만코 끌끌하고 배가부글 부글하고 신트림이나고 입에서 냄새가나고 물만먹어도 너머오고 곰병·버큼번도누고 음식이소화안되야 그대로 설사하고 너머오니 몸이건강할리가잇나 그러니건강한든 신체도 수일내로 쇠약하야 안색이창백하고 신경쇠약이되고 심장이약하고 폐장이약하여지니미구에 세상을 버리게될것이오 그럭저럭한약으로 일시적으로 눌너 근근히 죽이나먹고그날 그날을 겨우넹기니일평생을 비관으로 보낼수박게업다。남은건강한 신체를 가지고 충분히활동하야 출세양명하며 사회에서 존경을 밧는대신체가불건강한 사람은 제아모리 영웅호걸의 기게가잇고 천하를 웅일할만한포부와 경륜이잇드라도 제일활동력이업스니 병석에서 한탄이나할수박게업는것이다。그러니 우리는 일각이라도몸에 병을업새야한다。위장만 건강하면 폐병도나으니우리는 제일위장을 건강케하여야한다。

무병이장자요 신외무물이라니 병이잇고는 전세게재산이 다ㅡ자기것이라하야도 소용이업고 산해팔진미가 눈압해 대산갓치 싸여잇서도 먹고십지안으니 위장병자의 일평생의 욕망은 무엇보담도 빨이위장병이나어서 구미잇서 음식잘먹고 잘소화하야 건강한정신과 건강한육체로 활발스럽게남과갓치 활동을하고 십흔것박게는 더바라는것이업스리라。입대까지 좃처못한 그력저력한 일시적효과의 갑싸고 만흔약 즉효력업는 좀듯거나전연히안듯거나 그럿치안으면 인이백이는 중독되는약을 연복하여、방으로 별별치료들 대개하여야 특별한 효과력을못보앗스라라。그런대참신기한 초급속최고귀한 위장신약 갱오ㅡ를 발견하엿다、그효력의위대한 증거는 답지하는 이감사장이증명하오니 잘보시고 안심하시고 백방으로 치료하여도 잘안되여 골난하는 분은 최후에 갱오ㅡ를일각이라도 빨니쓰시와 인생의 최대행복인건강미를 맛보시오 이약은 남녀노소업시 유아간기에도 신효하니 가정상비약으로 두시는것이 우리위생상건강상제일필요 합니다。급체에한포로사곽난에한포 배압흐고 설사하는 대한포만 쓰서면좃습니다。

갱오ㅡ가제일속히듯습니다

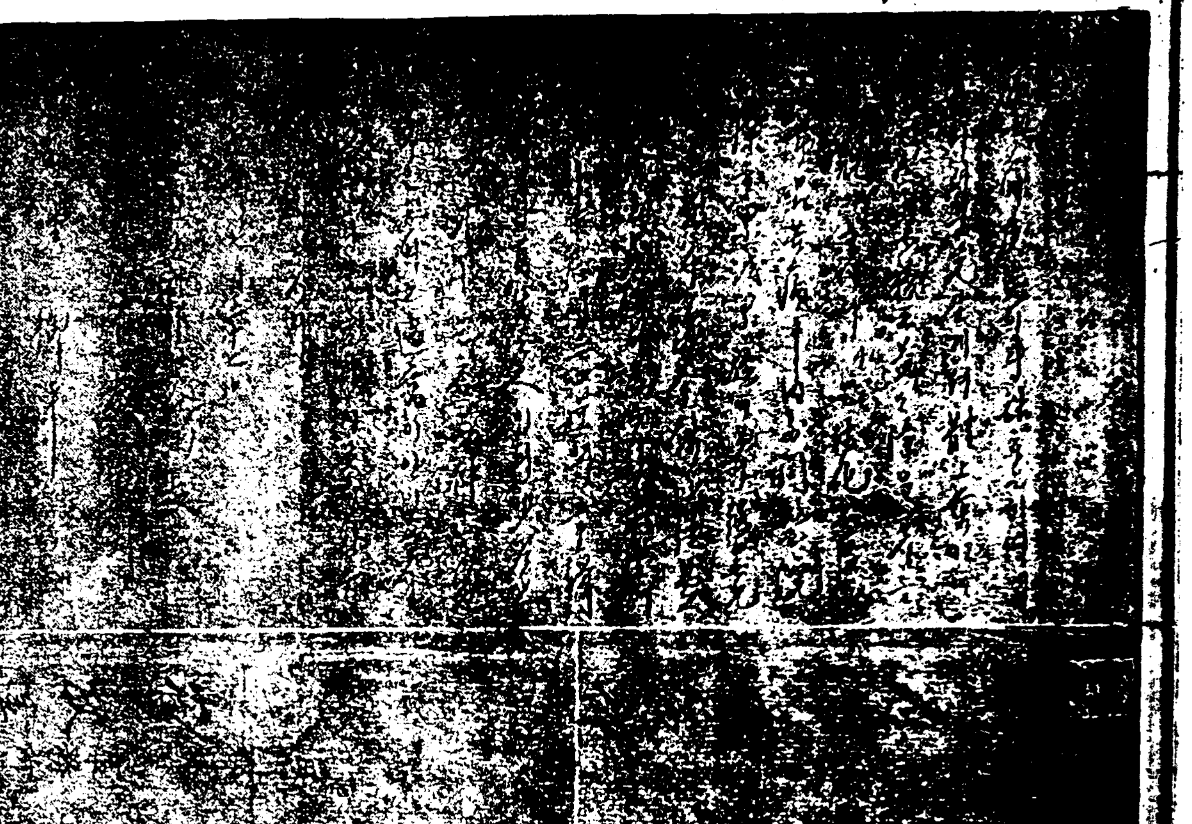

삼신산은어대? 불사약은무엇?

◇이런 증세의 분은쓰시오◇

◇소화불량 만성위장가다루、적、괴、위괴양、구미업는대、신경성위약、위확장、위산과다증、위하수중、구석조선말로주체、담체、냉체、식체、회적、혈적괴등무슨체중이든지 단시간에 듯습니다。약은 가루약인대 하루에세번 식후반시간후에 온수나냉수에먹음니다。

약갑

완고용(頑固用) 한갑 삼원

중중용(重症用) 한갑 이원

경중용(輕症用) 한갑 일원

지방송료 선금이면 십오전 대금인환이면 사십오전약가를 우표 삼십전자리로 보내도좃습니다。

만일 약을 이삼일 쓰서와 특이성의 체질(特異性體質)노병에 안맛거나 광고와 틀니거나 마음에안맛거나 현저한특효가 업거든 약을곳 보내시오 청하시는 대로 하겟습니다

금번 수재와 서중 문안을 드리나이다

京城西大門電車停留場側(五) (제일큰서양벽돌집)

神崎神聖堂藥品直輸入株式會社
(그 전 신 성 당 약 품 부)

電話光化門三三四番·振替京四九五〇

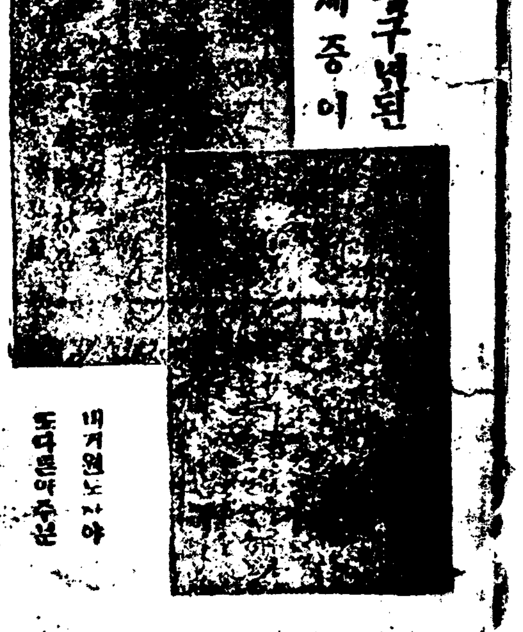

칠구년된 체중이

[illegible]

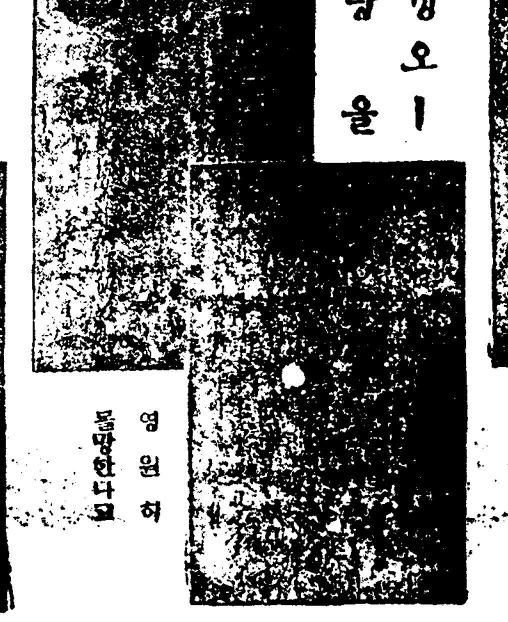

갱오ㅡ 당을

영원히 몰망한나고

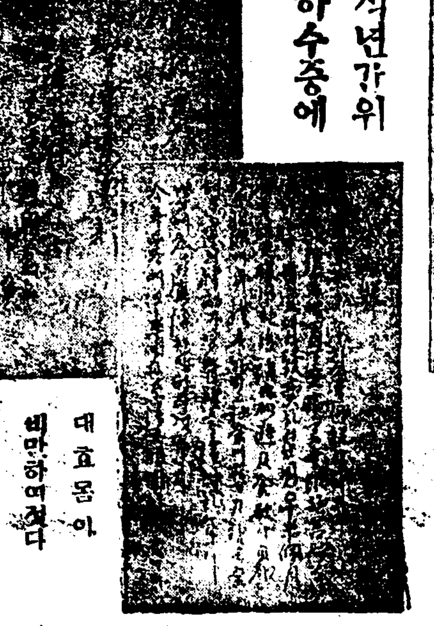

적년가위 하수중에

대효몸이 비만하여젓다

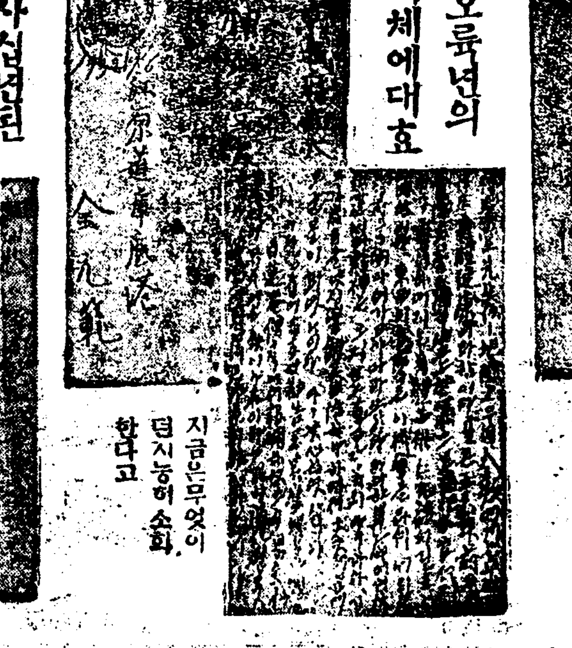

오륙년의 식체에대효

지금은무엇이던지능히소화한다고

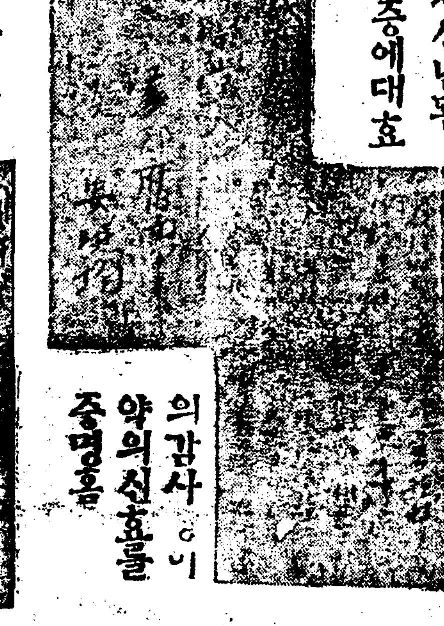

사십년된 체중에대효

의감사이 약의신효를 증명홈

칠팔년된신음하든것

이대효 감사무감

本社市內代理店
京城南大門通 株式會社 新井藥房
京城本町四丁目 木村藥房
京城本町二丁目 株式會社 北島藥房
京城南大門通二丁目(東一銀行前) 富士屋藥房

京城鍾路三丁目(宗廟前) 第一藥房
京城仁寺洞(府立商業學校前) 富仁堂藥房
京城西大門外阿峴里 春山藥房
特約店
京城水登洞 清一堂藥房

朝鮮市街地計劃 施行規則全文 (一)

第一條 朝鮮市街地計劃令(以下單只計劃令이라稱함)에依하야 市街地計劃(以下單只計劃이라稱함)으로 決定할것은如左하다

一、道路、廣場、河川、運河、港灣、公園、水道、下水道、運動場、市場、屠場、墓地、火葬場、塵芥及汚物處理場、飛行場、土地區劃整理、一團地의住宅經營、防水池並防風、防火、防水、防砂、防潮에關한施設의計劃

二、計劃令第十五條、第十八條第二項及第二十一條乃至第二十四條의規定에依한地區及地區의指定

三、前二號에 揭한것外交通、衛生、保安、防空、經濟等에關하야必要하다고認하는施設의計劃

第二條 市街地計劃事業(以下單只計劃事業이라稱함)으로 施行할것은 朝鮮總督이 이를指定함

第三條 計劃事業은 前條의規定에依하야 指定한것을除한外 市街地計劃區域(以下單只計劃區域이라稱함)內의府又는邑面長이 이를執行함 但計劃區域이 二以上의府邑面의區域에亘하는때는 朝鮮總督은 計劃區域內의府又는邑面을統轄하는府尹又는邑面長의一을指定하야 이를執行시킬수잇슴 此境遇에잇서서는 道를統轄하는道知事를指定하야 이를執行시키는수가잇슴 朝鮮總督이 前條又는前項但書의規定에依한 指定을한때는 이를告示함

第四條 行政廳이아닌者가 計劃令第三條第二項 規定에依하야 計劃事業을 執行하려하는때는 申請書에左에揭한 事項을 記載하야朝鮮總督의 特許를바들것

一、事業의執行者

二、事業의種類

三、事業執行의年度割

前項의申請書에는 左에揭한 書類를添附할것

一、事業計劃書

二、費用豫算書

三、財源調書

四、一般圖及計劃平面圖

第五條 朝鮮總督이 前條第一項의 特許를하려는때는 其事業에直接關係잇는府會、邑會又는面協議會에諮問함

第六條 計劃令第三條第三項의 規定에依한 實施計劃의認可又는 承認의申請書에는左에 揭한事項을記載할것

一、第四條第一項에揭한事項

二、事業의着手及竣功의豫定年月日

前項의申請書에는 第四條第二項에揭한書類、工事의設計書及工事의施工方法書를 添附할것

第七條 左의各號의一에該當하는者가아니면 이에對하야計劃令第五條의規定에依한費用의負擔을시킬수업슴

一、行政廳이 執行하는事業에依하야 顯著히利益을밧는公共團體

二、前號의公共團體以外의公共團體又는上級公共團體를統轄하는行政廳에서 執行하는事業에依하야 顯著히利益을밧는公共團體

三、事業의執行에依하야生한營造物이 他工作物로서의效用을兼함에依하야 顯著히利益을밧는者又는 其營造物을利用함에依하야顯著히利益을밧는者

四、事業의 執行에依하야 土地又는物件의 附近에잇는 土地의所有者로서 顯著히利益을밧는者 又는 物件의所有者、永小作人權又는 質權者、地上權者、賃借權者、地上權者

第八條 永小作人及質權人 所有權로서 公用又는公共의用에供하는것에對하야서는 計劃令第五條의規定에依한 費用의負擔을시킬수업슴

第九條 나라에서 計劃令第五條의規定에依한 費用의負擔을시키는境遇에잇서서는 負擔金額及 負擔方法에對해서는 公共團體에서 計劃令第五條의規定에依한 費用의負擔을시키는境遇에잇서서는 朝鮮總督이 認可를바들것

第拾條 計劃令第一條第一項에 依하야 施設은 計劃令第六條第一項의 規定에依한 收用又는使用은 土地區劃整理를施行할 必要가잇는境遇에 限하야 이를指定함

第十一條 計劃令第六條第二項의規定에依한 收用又는使用할수잇슴

第十二條 計劃令第六條第二項의 規定에依하야 收用한土地의 附近地의全部又는一部를 收用할수있는者는 左와如함

第十三條 計劃令第六條第二項의規定에依하야 收用한土地를 交換、賣却又는 貸付할수잇슴 前項의規定에依하야 土地와交換할수잇는土地는 其附近에서 執行하는 事業의用에供하는土地以外의 土地는左에揭한者에對하야 競爭入札에依하야 賣却又는 貸付할수잇슴

一、計劃令第六條第二項의規定에依하야 收用한土地의 附近地의所有者

二、前號의附近地上에잇는家屋의所有者

三、其土地의全部又는一部를 收用한者又는其相續人

四、前號의土地上에잇는家屋의所有者 又는其相續人

前項에揭한者一人인때는其者에對하야 隨意契約에依하야 賣却又는貸付할수잇슴(繼續)

電氣로殺人한 小路俊雄警部補

傷害致死罪로結審 合議部에廻附

【咸興】 지난사월이십일강원도 통천경찰서에서 배하라동사건피의자 리락구(李洛九)를 취조하다가 치사케한 과정절로 취조를밧다가 지난이월에 원경원도 경찰부경부보 소로준웅(小路俊雄)은 그간원산 지청에서 취조를밧다가 지난이일에 심이 종결되여 독직상해치사죄로 지난이십일일 함흥지방법원 합의부공판에회부되엿다한다

언도를밧고이래김천(金泉)원산 등형무소에서 복역하다가 지난 이십오일아침 형기가 만료되여 원산형무소에서 출감 하얏다는 바 그는 일반의 주목을 끄는 비에, 일반은 일반비 에중당하 기로가결하고 오후여섯시에 산 회하엿다는데동원회의위원은다 음과갓다한다

委員長 康昌梧 副委員長 朴元綱 委員 張龍錫 朴雲榮 金在燦 高光雲 朴汶鍍 金 洛範 金在天 朴根成 李根

元山讀書會 金九殷君出獄

【元山】 원산일차독서회(讀書會)사건으로 재작년봄에원산 서고등계원에게 체포된 김구은 (金九殷)(二二)군은지안유지법위반으로 함흥지방법원에서 일년륙개월의 징역언도를받고 경정 복심법원에 공소하얏스나 역시 일심과가튼 일년륙개월의 징역

最高三年半 最下一年役求刑

長城協同組合事件

【全州】 오래동안 철창 속에서 공판날자만기다리든 장성협동조합사건(長城協同組合事件)피고 김시중(金時中)외 팔명에 대한 공판은지난이십오일 오후 두시에 전주지방법원 제일호법정에서 황권(荒卷)재판장의 입회 장괴검사(長崎) 당임 김병노 김용후 리우식(李愚軾)삼 변호사의 변호로개정되엿섯다 황권 재판장으로부터 피고의 성명을 일일히무른후 피반피고들의 요구한중인 김정원(金正源) 진창성경찰서장 전중(田中)씨와 서전(西田)제씨들의 피고들에게 유리한 증언이잇슨후 장귀검사로부터 좌괴와가튼 구형이 잇섯는데 언도는 오는 삼십일일이라고한다

金時中 宋鍾根 卞承圭 各三年半 金演洙 崔宜炫 各三年 奇元興 高奉仕 各二年 李吉洙 一年半 奇老奉 一年

權富一氏特志 【瑞山】충남서산군 운산면용현리 권중협 (雲山面龍賢里權重一)(三三)씨는 항상 자선사업과 지방사업에공 헌이다대하든바 지난팔일 여미 체육회(余美體育會)창립긔념사 업으로 년중행사는 정구대회를 개최키로 하얏스나 우승긔가문 제되야 역시 회원과 지방인사들 은거정중인것을본 씨는 이대회 를실현키 위하야 지방발전과체 육향상을 목적으로 우승긔일식 을자진 긔부하얏다는바 회원는 물론 일반지방인사는 씨의특지 에감사한다고한다

沙里院幼園 後援會活動

【沙里院】 황해도사리원미감 리교회(美監理敎會)에서경영하 는 사리원유치원은 보육사업에 오랜력사를 가젓스나 그경비의 부족을 늣길뿐아니라 설비가아 즉도 완전치못하야 원아보육상 막대한 지장이잇슴을늣긴 시내 유지의발긔로 지난 이십이일오 후네시반에감리교례배당에서사 리원유치원후원회를조직하고위 선일반유지에게삼백원한도의동 정을구하야 이백원으로는 설비

法院賣店에 怪盜

執達吏事務所에도侵入

【平壤】 법률가지고재단하는 장소인 평양지방법원구내 매점 과집달리사무소에 도적이 침입 하엿다 이십사일밤부터 익일아 침사이에 평양지방법원 구내매 점의 유리창을파괴한후 괴도가 침입하여 방석을펴놋코 안저서 『사이다─』와 빵까지먹으후 현 금오십원과 담배 기타잡화합하 여 백삼십여원을 절취한후다시 린접한 집달리사무소에도 침입 하여 물품을차즌흔적까지 잇스 나 여기에는피해가 발견되지안 엇다한다

慶北管內一圓 洪水被害狀況

廿四日午後九時現在

【大邱】 이십사일까지의홍수 로인한 피해상황은 대략다음과 갓다고한다

◇人命被害

▲死亡者 奉化一 慶山二 聞慶二 慶州一 淸道一 尙州三 合十名 ▲負傷者 奉化一 安東一 合二名 ▲行衛不明 善山二 泉一 合三名 安東一○ 金

◇家屋被害

▲倒壞 大邱一五 倭館五二〇 善山一二五 安東一 尙州二六 星州一 合四百三十戶▲ 半壞 大邱一五 倭館三九 金泉二 合五十六戶▲流失 奉化二九 倭館六 善山三五 尙州一 合七十一戶 ▲床上浸水 大邱四九 倭館二一七 安東二五〇 金泉一〇 尙州一〇、 醴泉四〇 合二千八百二十六戶 ▲床下浸水 奉化一〇六 慶山二六、大邱五〇八 倭館七、善山一二三 盈德二一、慶州一〇〇、安東五四〇、 金泉十一、 淸道二

◇作物被害

大邱二、一一九 奉化三五九 善山一、一二九 盈德三二、 慶州一、九三〇 淸道 二〇 尙州五〇〇 醴泉三六〇 合 六千四百四十九町步

◇道路被害

▲橋梁浸水八個所 ▲橋梁被損五個所 ▲橋梁破損九個所 ▲堤防被害二十六個所

◇渡船被害四隻

◇鐵道被害

▲線路浸水一五個所 ▲線路流失三個所 ▲築堤流失二個所

關北蹴球大會

本社城津支局後援

【城津】 오는팔월사、오량일 간성진공립보통학교운동장에서 제삼회 관북축구대회를 성진공 립보통 학교교우회 주최와북선 일일신문 조선일보 량지국후원 으로 성대히개최한다는데 관북 에잇는 선수들은다수 참가하기 를 바란다한다

▲時日 八月四、五兩日間 ▲場所 城津公普校運動場 ▲參加金 一圓 一圓五十錢 ▲申請場所 城津公普校事務所 ▲申請期日 八月三日까지

明川商工會創立

【明川】 북조선의 곡물출산 지로 중요한 지위를점령하고잇는 명천군 명천역전 상업가가 삼년전에 곡물상조합을 창립하고 일반곡물기타물품 수출편의를 도모하여 오던중금 반지방유지가 협의한결과 곡물상조합을 해산하고 상공회를조직한후 이십일일오후 두시부터 렴시사무소인 의권 김남현씨집에서 역원선거를 하엿다고한다

浩 李根源 李明源 尹鳳一 盧滋敬 崔貞澤 安敏憲 郭柄奎 韓永昌 朴命植

(所 ▲築堤崩壞二個所 ▲線路埋沒一個所 ▲切取의崩壞一個所 ▲山崩一個所)

反戰데이압두고 各工場社會團體를嚴戒

平壤 大同 兩署活動

【平壤】 팔월일일의국제반전 데이(國際反戰日)를 압두고 평 양、대동량서에서는 벌서부터평 양부내 중요공장을·엄중경계하 기시작햇다

메이데이를 압두고 사월이십 팔일 평양부내의공장지대에 격 문을 뿌린사건이잇서 혐의이되 여범인을수사중 륙월십일에 또 다시 격문을산포하여 당서에서 는 범인수사에진력중이나 아즉 잡지못하엿슴으로 이번 반전데 이에는 겨문사건을 미연에방지 코저 발서부터각공장、사회단체 동을경계하게된것이라한다

漢語講習會

◇本社瑞山支局主催◇

【瑞山】 작년 부터 문제되야 잇는 본사서산지국주최 만주어 강습회는 그동안인가지령이 나 왓스나 강습생일반이 서늘한가 을에 개강함을요망함으로 그대 로 할계획이엇섯는데 강사의형 편상사정여하를 막론하고 오는 팔월일일부터 예정대로 개강케 되엿다 이삼년을두고 적당한강 다

二大土木事業費 四百五十八萬圓

府營住宅과 水道擴張 費까지包含 來年度事業으로申請

【平壤】 평양부에서 래년도로 의사업으로서 총독부에 이미신 청을한것과 압호로 신청하려하 는 여러가지공사계획은 제이인 도교가설비(第二人道橋架設費)이백륙십만원、도로시구개정공 사비(道路市區改正工事費)백구 십팔만원의 이대로목사업을 위 시하여 궁민아파─트 부영주 택의 건설공비와 상수도확장공 사비등이 포함되여잇다한다

迷信에홀리여 親生女打殺한父母

豫審終結公判廻附

【新義州】 괴보=정주군정주 읍성내동(城內洞)에잇는김윤보 (金允甫)(四〇)와 그처김신옥(金信玉)(三六)는 지금으로부터일년 전장중남매(長男妹)를나어던 바조선속담에 쌍동남매중 녀아 는부모에게 반프시해를 준다는 어리석은 미신의말을 듯고일곱 살된녀아 옥한(玉漢)을 몹시구 타하야 살해한사실로 정주서에 검거되여 취조를밧치고 신의주 검사국으로 송국되여 이래예심 중에잇던바 지난 이십삼일예심 이종결되여 공판에 회부되엿다 는데친생부모가 자긔 자식을때 려죽인 잔인한범행에 일반은놀 나기를마지안는다고한다

적을 의주군고관면중고동(義州郡古館面中古洞)에두고 주소를 정의김일록(金一祿)(元)을걸거 하야 취조중이라는데 그내용을 듯건대 전긔김일록은 부내마전 동(麻田洞)김병원(金炳元)주소 부정의최봉주(崔鳳周)동명과 공모한후 자난이십사일 오전네 시경부내 진사정중국인 상점 경창덕(慶昌德)잡화상을 뚯고 (인부로하여금)가상초달(薦生 靑邊)너혼철판(鐵板)으로벽을 리시가희성원가량어치를절취하 야 마차부정래천(鄭來天)으로 하여금마차에실고의주로향하는 것을추격체포한것이라는대공범 김병원 최봉주두명은 몬저의주 로가버렷슴으로 의주서서 조회 하야체포에노력중이라한다

歡迎蹴球戰에 留學生軍連勝

【江華】 경성류학생축구구락 부군을마저 본보강화지국 후원 으로 돗기운환영전은 지난이십 이일강남 축구군을 오대령으로 물리치고 이십사일 오후네시반 부터 강화군과강화공보교 운동 장에서 전개되엿는데 본보강화 지국장금철(琴澈)씨의한영사와 양군주장의 악수가잇슨후 경기

地方人事

▲吳明變氏(明星商科醫院長)開業人事次去二十三日本報江華支局來訪
▲丁甫鎔氏(醫師)同上
▲金泰榮氏(仁川永化普校敎員)同校少年野球團引率二十四日本報江華支局來訪
▲朴容厚氏(同上)
▲李澈氏(本報江華支局長)避暑休養次二十五日傳燈寺에

三名組窃盜 共犯二名은逃走

【新義州】 자난이십사일오전 륙시경 신의주경찰서에서는 본

社告

今般本社에서左記와如히支局을設置하엿사오니照亮하시압

朝鮮日報社白

三防支局

位置 京元線三防藥水浦 支局長 尹炳碩

一山支局

位置 京元線一山驛前 支局長 禹允燮

謹告

華川支局

記者 張昌完 右解任함 記者 張舜武 右新任함

兼二浦支局

記者 徐永德 右依願解任 記者 金明軾

水魔에! 犧牲된者

競技花形選手 康龍淳君慘變

大同江서溺死

【平壤】 평양부 창전리(倉田里) 십일번지 한숙현(韓淑賢) 녀사의 독자 강룡순(康龍淳)(二四)은 이십삼일 오후한시경에 대동강에 일광욕을 하려가서 도라오지 아니함으로 인부를 대여부근을 수사하든중 이십사일 오후한시경에야 시체를 발견하엿는바 룡순군은 일즉이 평양종로보통학교 재학시대 부터 이름잇는 륙상경기선수로 소년 오십 백미돌 권조선긔록 보지자엿고 중화시대에 잇서서 도 역시 단거리와『릴드』에 활약하든 청년으로 금번 뜻하지아니한 참변을당하엿슴 에 희우는 물론 일반까지 애통 함을 마지아니하는바다

入浴靑年溺死 【新幕】

이십사일 오후한시경 시외장수 교부근에서 목욕하다가 어린아 이의 시체하나를발견하여 일대 소동을 이루엇는데 그는신막리 이백륙십 삼번지(新幕里二六三)최문황(崔文晃)의삼남 경선(景 善)(九)으로 동일아홉시경에 놀 려나가서 여러아이들과 목욕하 던중 그아이가 물에빠저신음하 는것을본 다른아이들은 서로겁 이나서 다러나버리고 마럿슴으 로 헤여나오지못한 그아이는혼 자서죽은것이라한다

親族獨子溺死 【遂安】

괴산군 증평면증평리 구백구 십일번지 리병렬(李秉烈)의 외아들동 동 곡회장리(谷會場里) 자 면회장리(面會場里)의 리동렬(李東烈)(二〇)은 지난이십 삼일 오후다섯시경 아이들과 진천증 평간(鎭川、曾坪間)에잇는교량 에서 몸구경을 하든바떠나려오 는 돌뿌리를줍다가 건지다가빠 저죽엇다한다

牙山서도一名 【牙山】

충남아산군 온양면온천리에 주소를둔 김경호(金鏡浩)(天)는 지난이십삼일 오후두시경에 동 금곡교리(同郡曲橋里)압내에서 물에떠나려가 황천와 집을 거럿 다는바전긔김경호는목공(木工) 부업자로 이날도구아산리(舊牙 山里)에서 집을짓다가돌아오는 길에동행한이명과억세인물결에 건긔와가튼 참혹한 죽엄을한바 시체도 찻지못하얏다고한다

淸州서도一名 【淸州】

청주군청주읍 성내동 에 잇는 조창빈(趙昌彬)의양자 조 형부(趙亨富)(三)는 친구와함께 가지로 고기를잡으려고 보(洑) 동에나아가서 목욕하다가 실족 하야빠저죽엇다한다

삼사일아즘에 청주읍성내동 주유청수정(淸州邑淸水町)에거 주하는 최모(崔某)(二)는 이십 삼일에 청수정과 남천정(南川 町) 사이다리에서 물에떠나려 오는 나무를건지다가 창일한저 량에 물려무참히도 익사하게되 얏는데 청주소년군이 간력을다 하야 시체를수색하얏스나 발견 되지안엇다한다

定州서도一名 【定州】

지 리한장마가개이자 명랑한 긔분 으로 고기잡이가성황하드니 이 저죽엇다한다

余美 忠南庭球大會

▲時日 八月五日(雨天順延)午前九時半 ▲場所 余美普校코─트 ◇主催 余美體育會 ◇後援 朝鮮日報社瑞山支局

城津 關北蹴球大會

▲時日 八月四、五兩日間 ▲場所 城津普通學校球場 ◇主催 城津公普校校友會 ◇後援 朝鮮日報社城津支局

瑞山 滿洲語講習會

△時日及期間 八月一日부터三個月間 △場所 瑞山邑內天主敎會堂 ◇主催 朝鮮日報社瑞山支局

殷山 西朝鮮蹴球大會

▲時日 八月四、五兩日間 ▲場所 殷山體育會運動場 ◇主催 殷山體育會 ◇後援 朝鮮日報社殷山支局

瑞山 全朝鮮庭球大會

▲時日 七月二十九日午前九時半 ▲場所 瑞山邑內錦鄕亭코─트 ◇主催 瑞山庭球會 ◇後援 朝鮮日報社瑞山支局

探偵小說 艶魔 (47)

徐東山 作 金奎澤 畵

참극(慘劇)(六)

그중 하나가 유쾌한듯이 웃는다.

협수룩한사나이는 겨우 정신을 가다듬어 가지고

『우리를 잡어갈는 놈들입니까?』

네명의 장한의 손에 쥐여 피스톨은 주종의 가슴을 겨우 고잇다 두자루는 모─젤이요 두자루는 조선에서는 구경하기 다』

도 어려운 소음(消音)피스톨 이다

『협수룩한사나이』에게는 네 명이 모다 낫치 익다.

그들은 조금전에 지하실에 서들은 장을자고 놀든 회두 룸치든 군들이다 그런데 어 떠케 여기를?

노인에게는 하나만이 아는 얼굴이다

만일 온다면 가험사대가 왓 슬것인데 그들은 아니다 도모지 이게 어떠케 된일 인가!

주종이 눈내어하는것을보고 하고 노인에게 한마디 설명 을한다

『그런데 어떠케 여기를?』 노인의 못는말이다.

협수룩한 사나이는 고개를 내어둘은다.

먼침에 웃든 사나이가 또 한번 허허 웃더니

『왜? 알고십허?』 허허』 하고는 자랑스럽게 이약이를 한다.

그들은 일부러 포로가운데 하나인 협수룩한 사나이의 목 긴것을 흘으고 문도 열어노 앗다. 달어나는 뒤를 밟어 노 안은 알수처지가 엇다.

노인은 분에타는 눈으로그 설명하는 사나이를 쏘아보며 호령을한다。

『더이놈! 네가이놈 이래야 올하?』

그는 말을 맛치고 또한번 허허허』

『어때? 신속귀로이지? 허 유쾌하게 웃는다.

그만하면 만사는 OK。

뒤에 부른사람을 내려노코는 가버렷다。

운권수는 그런줄도 모르고 차뒤에 부터서 길어구까지 나 왓다

그러고나서 옷곳 따러오기 만하면 노지를 채우겟슴으로 일단 안통지대 감념감인 골 목어구에서 기다렷다。─차 의 비장을 수선하는체하고。

협수룩한사나이의차가 골목 어구를 도라갈때에 한사람이 날세게 차뒤에 올나부텃다。

그는 차뒤에 부터서 이문 압까지 왓다가 물정을 살펴 가지고는 다시 도라오는 그 차뒤에 부터서 길어구까지 나 왓다

그러고나서 옷곳 따러오기 만하면 노지를 채우겟슴으로 허허해 바랏다.

그때 도다시 뒤를 좃는때 를 거짓기어는 배영호가─

그와 탄 차의번호를보아 둠 넘엇다─(그들은 오육이인 출은 몰낫다)양차와 회중차 사이에 뒤여들엇다 그리하야 종소문바거서 위선 그를 처 치해바렷다.

그래서 그냥 도라가다가 조금 기다리고 잇는때 어때 선지 『협수룩한사나이』가 다 시 나왓다.

그래 그들이 노치것이 잔잔 수 나왓다

그러다가 중로압에서 잘못하 여 그놈자를 놋치엇다。

그러고 거리에서는 하듯차로도 따렷다。

회문네거리로 왓엇다 팡 뛰는 거리안데로 밟엇다 팡 나아는 그곳을 찍저나왓다。

그래를 모르고 협수룩한 사 람에 다가치 잡을수가 잇 는것이다。

그러나 그는 『생각하면 그때에 노인이 원수를 갑니 차스러고 노인이 명여돌더니 실내하려도 그때에는 앎을 인가자 잡으지 아직 그것이

『네』

하고 그사나이는 일부러 허 리를 굽히며 밉상스럽게 조 롱을한다

『당신이야말로 그래야옳습니까?……좌우간 가치좀 가 시지요……수고스럽지만─』

『어델가?』

『우리 두령께서 지금 만반 진수를 채려노코 기다리심 니다』

『너의 두령이 누구란말이냐?』

『그건 가보서야 압니다』

『나는 못가겟다』

『그러면 미안하지만 모시고 가지오』

이때 밧게서 자동차소리가 들니엇다 그소리를듯고 노인 은눈이 빗낫다。

『흥! 김버마샤쇼 저건 우 리하뭄차─당신과 이 바보 를 모셔가랴으로 우리가 타 고온 하롱차랍니다』

웃든사나이가 그러케 설명 을한다。

미상불 자동차소리가 뚝 근 치고는 그뒤는 아모긔척도업 다。

노인은 한가지 그저 그가 형사대가─일은 성공햇거나 못햇거나 오기는 올 그들을 실중으로 고대하고잇다。

어떠케 해서든지 시간을 잡 어끄느러면 그들이 오겟지… 오가만하면 무슨 변동수가 생 기겟지。

『협수룩한사나이』는 아모말 이업시 눈방울만 내둘으고 잇 다가 압헤서 겨눈 피스톨이 잠시 한눈을 파는사이에 나 는새와가티 달려들엇다。 그는 에 그의 머리에 부듸친 권 동이 펵하고 쿵탕이되며 방 안은 암흑천지가되엇다。

第五十八期末 貸借對照表

昭和九年六月三十日現在

資産ノ部	金額
現金及預ケ金	[illegible]
割引手形	[illegible]
當座貸越	[illegible]
貸付金	[illegible]
手形貸付	[illegible]
證書貸付	[illegible]
荷付爲替手形	[illegible]
有價證券	[illegible]
地方債	[illegible]
社債	[illegible]
株式	[illegible]
支拂承諾見返	[illegible]
他店貸	[illegible]
營業用土地建物什器	[illegible]
所有動産不動産	[illegible]
株主勘定	[illegible]
拂込未濟資本金	[illegible]
合計	[illegible]

負債ノ部	金額
資本金	[illegible]
法定積立金	[illegible]
別途積立金	[illegible]
當期利益金	[illegible]
預金	[illegible]
當座預金	[illegible]
特別當座預金	[illegible]
通知預金	[illegible]
定期預金	[illegible]
別段預金	[illegible]
借用金	[illegible]
特別借入金	[illegible]
借入金	[illegible]
他店借	[illegible]
支拂承諾	[illegible]
假受金	[illegible]
未拂配當金	[illegible]
未經過利子	[illegible]
株主勘定	[illegible]
未拂込資本金	[illegible]
合計	[illegible]

昭和九年七月 株式會社 漢城銀行

○七月二十四日밤부터 ○連日讀者滿員謝禮 權威劇團 黃金座 納凉大公演 忠實한劇的로맨스 第二週 任曙防 作 悲劇 岐路 全三幕 ……問題의一分間 全一幕 ●順序로上演할新作劇本豫告● 現代劇 問題의一分間 仁寺洞 電光二六二 朝鮮劇場

七月廿七日낫부터三日間 二大特選名畵滿員御禮公開 每日二回 夜六時半 晝一時 料金 階上 十五錢均一 松竹키네마社作品 寫眞松竹뉴─스 全一卷 니바니에스의激流 全十卷 紅蓮地獄 團成社

七月二十五日밤부터特別大公演 盛夏一蹴의納凉特別大興行 料金 階上十五錢 階下十錢均一 母性悲劇 憧憬의春 全六卷 海洋活劇 海의王者 全八卷 戀愛悲劇 戀의市丸 全八卷 黃金町 東洋劇場

當ル廿六日特別公開 春の目醒め 全拾一卷 紅蓮地獄 全拾二卷 永樂町一 電本三四 桃花劇場 中央館

昭和九年 狂亂의몬테카로 優美館 黃金町 電光三九五 京城 會議は踊る 南の哀愁 全九卷 朱乙館 明治町一 電本三四